# BULLETIN D'INFORMATIONS

# 2025

## CHAMPS SUR TARENTAINE-MARCHAL

Station Verte

cantal auvergne

Site Internet => www.champs-marchal.org Email => contact @ champs-marchal.org

## État-civil du 1er juillet au 31 décembre 2024

### Bienvenue

Devon MATIGNON, le 21 juillet 2024 à Ussel (19)

Erika, Léa, Anna, Thérèse, Denise SERRE, le 26 juillet 2024 à Ussel (19)

Le Conseil municipal présente toutes ses félicitations aux parents

### Ils nous ont quittés

Marcel, Louis COURVOISIER à Champs-sur-Tarentaine (15) le 18 juillet 2024

Marinette, Germaine, MERCIER veuve BUCHE à Mauriac (15) le 21 juillet 2024

Thérèse, Mauricette CARDOT à Mauriac (15) le 25 août 2024

Marie-Jeanne CHASTANG veuve OBERSON à Bort-les-Orgues (19) le 4 septembre 2024

Monique, Marthe, Maria BOUQUET épouse POLLET à Champs-sur-Tarentaine (15) le 18 septembre 2024

Le Conseil municipal présente ses plus sincères condoléances aux familles et proches

# La vie de la commune

## Infos pratiques

### ***Photocopies:***

*Noir A4 recto……0.20 €*

*Noir A4 recto verso ……0.30 €*

*Noir A3 recto ……0.40 €*

*Noir A3 recto verso ……0.50 €*

*Couleur A4……1.00 €*

*Couleur A3……1.80 €*

*Couleur A4 (pour les associations et l'école) ……0.20 €*

*Couleur A3 (pour les associations et l'école)……0.40 €*

***Fax:***

*Fax……0.50 €*

*Réception de fax ……0.30 €*

***Plastification de documents:***

*Document A4……0.30 €*

*Document A3……0.50 €*

### ***Cimetières***

*Concession 4 places……200 €*

*Concession 2 places ……110 €*

*Colombarium ……400 €*
*pour une durée de 30 ans*

### ***Location des salles***

***Salle des Fêtes de Champs sur Tarentaine***

***Salle des Fêtes de Marchal***
*(Tarif du samedi 9h au lundi 9h )*

*Personnes de la commune*

Du 1er avril au 30 septembre ……120 €

Du 1er octobre au 31 mars ……150 €

*Personnes extérieures à la commune*

Du 1er avril au 30 septembre ……170 €

Du 1er octobre au 31 mars ……200 €

***Salle polyvalente H. MOINS***
*(Tarif à la journée )*

*Personnes de la commune*

Du 1er avril au 30 septembre ……170 €

Du 1er octobre au 31 mars ……200 €

*Personnes extérieures à la commune*

Du 1er avril au 30 septembre ……250 €

Du 1er octobre au 31 mars ……280 €

*Commerçants*

Du 1er avril au 30 septembre ……480 €

Du 1er octobre au 31 mars ……510 €

### ***Droits de Place pour marché***

*Petit étal …… 1€50*

*Grand étal …… 3€00*

**Site internet:** www.champs-marchal.org **Email:** contact@champs-marchal.org **Facebook:** Champs sur Tarentaine Marchal

# La vie de la commune

## Nos services publics

***Secrétariat de Mairie de Champs sur Tarentaine***
contact @champs-marchal.org
**04.71.78.72.75**

**Heures d'ouverture**
lundi - mercredi - samedi 9h00 à 12h00
mardi - jeudi - vendredi 9h00 à 12h00
13h30 à 17h30

***Secrétariat de Mairie de Marchal***
**04.71.78.71.82**

**Heures d'ouverture**
lundi 14h00 à 16h00

***Syndicat des eaux de la Haute Artense***
eau.hauteartense@orange.fr
au 1er étage de la mairie
**04.71.69.03.92**

**Secrétariat ouvert**
du lundi au vendredi
9h00 à 12h00
14h00 à 17h00

Pour tous problèmes ou questions techniques
Astreintes 24/24

**06.85.02.49.69**

***Service Animation—Tourisme—Mairie***

***de Champs sur Tarentaine*** –Marchal

franck.lop@wanadoo.fr

Ou sur Internet à

www.champs-marchal.org

**04.71.78.79.74**

***Assainissement***

***Nouvel Interlocuteur SUMENE ARTENSE***

**04.71.40.62.66**

Lundi - mardi - jeudi - vendredi

9h00 à 12h00 13h30 à 17h00

mercredi

9h00 à 12h00

URGENCE en dehors de ces heures

**06.42.58.40.76**

***Permanence à la Mairie***

**Mission locale des Hautes Terres**
4eme mardi du mois
9h30 à 12h00

**Assistante sociale départementale**
**Sur RV au 04.71.78.04.74**
mardi 9h00 à 12h00

***Médiathèque Léon Gerbe bibliothèque***
bibliothèque.champs@wanadoo.fr
**04.71.78.79.84**

***Heures d'ouverture***

| | | |
|---|---|---|
| lundi | | 13h30 à 18h00 |
| mardi | 9h00 à 12h00 | 13h30 à 17h00 |
| Mercredi | 10h00 à 12h00 | 14h00 à 17h00 |
| jeudi | 9h00 à 12h30 | |
| vendredi | | 13h30 à 17h30 |
| samedi | 9h00 à 12h00 | |

## *Bienvenue aux nouveaux boulangers*

C'est avec un grand plaisir que notre commue accueille Mylène et Ludovic GUILLAUME qui viennent de succéder à José et Sylvie depuis le 15 décembre.

En effet, depuis le mois de mars la boulangerie PIMY est restée fermée, pour raison de santé.

Après 5 années a travailler chez Alfa menuiserie, Ludovic revient à son métier passion.

Cette reprise de boulangerie est un projet familial. Ludovic, 37 ans, originaire de Champagnac, a un CAP , un BP boulanger et un CAP Pâtissier. Il a été formé en pâtisserie chez Désir et en boulangerie chez Chancel.

Son épouse Mylène, 32 ans, originaire de Mauriac, accueillera la clientèle.

*Nous en profitons pour souhaiter pleins de belles choses dans leur nouvelle vie à José et Sylvie.*

**Bienvenue à toutes les nouvelles familles.**

Vous découvrirez que votre village organise des activités au cours de l'année.
Si vous souhaitez vous impliquer, il y a de nombreuses associations et comités.

***Bienvenue à vous nouveaux Champsois, Champsoises***

# La vie de la commune

## Repas des Ainés

Samedi 21 Décembre 2024, ils étaient près de 70 à se retrouver autour d'un repas à la salle des fêtes de Champs sur Tarentaine. Ils ont poursuivi l'après midi avec une ambiance assurée par l'orchestre Stéphane DAMPRUND.

Les personnes qui n'avaient pas fait le choix de venir au repas, ont pu bénéficier d'un colis distribué par les agents communaux.

## Nos Enfants

Encore une fois cette année, la boîte aux lettres du Père Noël a reçu beaucoup de courrier.

*Nous avons appris que le Père Noël, après sa tournée, avait répondu aux enfants ……..*

## Ecran numérique.

La commune s'est doté d'un écran numérique dans la salle de réunion de la Mairie.

Ce type de matériel devient indispensable aux diverses réunions car il permet la projection de différents documents de travail mais aussi la possibilité de visio (réunion, formations…)….

# La vie de la commune

## Personnel communal

Depuis le 05 février 2024, Julie GAUTHIER fait partie du service administratif. Elle s'occupe principalement de l'accueil du public, de l'urbanisme, de l'état civil……

Elle assure aussi la permanence du secrétariat de mairie à Marchal le lundi après –midi.

Nous sommes heureux de la compter parmi nos employés communaux et elle a déjà démontré ses qualités (patience, à l'écoute, ….) et son efficacité.

## Départ à la retraite

C'est après 32 ans de services au sein de la commune que Chantal SERRE, ATSEM à l'école maternelle a fait valoir ces droits à la retraite.

C'est en présence des élus et de ses collègues qu'un moment convivial a été organisé.

Après un discours de M. le Maire, Chantal a eu un mot pour chacun de ses collègues (actuels et anciens) ainsi que pour les élus avec une pensée particulière pour Henri MOINS , le Maire avec qui elle a commencé.

***Chacun a levé son verre pour lui souhaiter une longue et belle retraite, la plus riche et sereine possible.***

## L'école

L'école de Champs, avec ses trois classes, compte 46 élèves à la rentrée. Les élèves vont travailler, tout au long de l'année, sur la course mythique du Vendée globe qui va leur permettre de découvrir le monde de la navigation, les continents et les océans sur notre planète.

Ils vont aussi participer aux spectacles proposés par la communauté de communes, mais aussi rencontrer les artistes en résidence avec un travail sur l'art et les sciences. Enfin, à la fin de l'année, un intervenant en musique viendra en classe et nous aidera à construire la fête de fin d'année.

Les élèves assisteront aussi aux spectacles des JMF qui leur permettra d'entendre des musiques du monde.

Un projet de voyage scolaire de quatre jours est en préparation pour les élèves de l'école élémentaire afin de vivre ensemble différemment tout en enrichissant son esprit de nouvelles expériences. Pour tout cela, nous remercions particulièrement l'Association des Parents d'Elèves qui se donne beaucoup de mal pour financer tous ces projets.

Nous tenons aussi à remercier Chantal Serre, notre ATSEM, qui, durant toutes ces années, a été notre petite main de l'école maternelle. Nous pensons bien à elle et nous lui souhaitons de passer de beaux moments dans la nouvelle vie qui s'ouvre à elle.

## TAP (Temps d'Activité Périscolaire)

Les TAP continuent avec l'intervention d'associations et des agents communaux.

## Médiathèque

**En 2024**, **la Médiathèque Léon Gerbe** comptabilise 265 adhérents actifs se répartissant ainsi : 180 résidents, 54 non-résidents, 31 vacanciers et enregistré 66 nouvelles adhésions. Chaque mois de l'année a été l'occasion pour le public, de visiter une exposition, de rencontrer un auteur, de créer, d'échanger. ..

***Rétrospective de l'année :***

La médiathèque a reçu 9 expositions, « coté » peinture : ***André DUMONT*** (à titre posthume), ***Yvette SIMON-COLL, Jean-Luc BOUVET, Michèle TURBANT, Marie-Louise ANTRAIGUE, Franck LESCENE***, ***Christelle AULOMBARD*** (vitrail Tiffany), ***Marie-Lou PERRIER*** (Broderie diamant), dans le cadre des Printemps des Poètes, des livres d'artistes issus de la Médiathèque Départementale du Cantal et pour finir comme depuis quelques années une très jolie exposition de créations fait-main sur les thèmes de Noël et de l'hiver qui a donnée lieu cette année à un concours, afin de redynamiser l'esprit de participation. Un grand merci aux 14 créatrices participantes dont ***France COUDERT-HUDRY, Marie-Thérèse PINET, Blandine LOPES, Martine BLONDEAU, Yvette SIMON-COLL, Nicole BERTHAULT, Carmen TROCHON, Stéphanie BARRY, Tatiana NICOLAS, Marie-Lou PERRIER, Michèle TURBANT, Dominique BON, Laurence MIRANDE et Martine GUILLEMET*** qui a été l'heureuse gagnante d'un panier gourmand, et merci également à celle qui ont exposées,

**Deux séances de dédicaces**, avec ***Alexis HALLAH*** accompagné de ***Gérard Grégoire*** pour son livre **« La marche des nénuphars »** aux éditions L'Harmattan, et ***Pascale CHAPPOT*** pour son tout premier livre **« 111 lieux dans le Puy-de-Dôme à ne pas manquer » aux éditions Emons**,

Pour les **Journées Européennes du Patrimoine** en collaboration avec Sumène-Artense Communauté et le GRAMAC, un atelier reliure animé par « La Petite faiseuse 15»,

Participation, avec à l'affiche ***« P'tit déj' à la médiathèque »,*** au premier lancement de **« Biblis en folies »,** journées nationales dédiées aux bibliothèques et médiathèques, en partenariat avec Sumène-Artense Communauté,

Pour célébrer cette période festive et féérique, un après-midi récréatif a été proposé aux enfants et aux adultes avec une lecture de contes suivie d'un atelier sur le thème du sapin, animé comme toujours, avec passion par ***Martine GUILLEMET*** de l'association Déam'bulles vertes,

Et pour la 3ème année consécutive, **la Tournée départementale de cinéma d'animation avec le concours de « Plein la bobine… en balade ! »** et le soutien de la Médiathèque départementale du Cantal a fait escale à la Médiathèque et proposée un atelier autour de l'image et du son, suivi d'une projection de courts métrages d'animation.

**Projets début 2025 :**

- Dans le cadre du festival « Jours de danse(s) », exposition sur « la danse contemporaine » visible du 6 au 17 janvier
- Mercredi 21 janvier atelier pour enfants « Viens créer intuitivement » à partir de 6 ans avec France Coudert-Hudry
- Exposition de créations en terre cuite par les élèves de Terralha du 1er au 28 février
- Accueil de la Micro-Folie avec Sumène-Artense Communauté le vendredi 21 février, regarder à l'aide de casque de Réalité Virtuelle des contenus immersifs (documentaires, concerts,…) à 360°. À partir de 13 ans
- En mars, exposition de planches de bande dessinée de la dessinatrice Cécile BROSSEAU, qui animera un atelier « initiation à la BD » le mercredi 12 mars, en partenariat avec Sumène-Artense Communauté

## **Travaux voirie communale 2023 et 2024** (septembre / octobre)

En cette fin d'été 2024, divers chantiers de renforcement et modernisation de la voirie communale ont été réalisés. Les travaux reportés de l'année 2023 pour mauvaises conditions météorologiques ont été effectués dans le même temps que la « voirie » 2024.

2023 : Puy Duran ; Haute Roche : Chaussidère ; Salle H. Moins ; Le Jagounet ; L'écureuil ; Le Colombier bas.

2024 : Lourseyre ; Auzanges ; Labesseyre – Valessard ; Les Oustages ; Laveissière ; Embort – Lacatoune.

Quelques petites réfections sont encore à finaliser au printemps prochain sur certains de ces chantiers…

## **Nouveau revêtement route de Bort** (novembre)

La sortie du bourg de Champs route de Bort (RD 679) montrait des signes d'infiltration d'eau pluviale par de nombreuses fissures.

Avec l'appui du conseil Départemental, l'ancienne couche de roulement a été rabotée pour faire place à un nouvel enrobé ; rendant ainsi une chaussée imperméable.

Pour mener au mieux ces travaux, la circulation était déviée durant une journée en période des vacances scolaires de la Toussaint.

Merci aux usagers de leur compréhension pour le désagrément causé par cette perturbation routière.

Au préalable de ces travaux de finition, des petits terrassements sous chaussée ont été effectués pour des mises au point pour les réseaux des Eaux Usées et des Eaux Potables.

## Aménagement plateforme de tri et de stockage Le Gondier

La commune réorganise l'ancienne « décharge » du Gondier en plateforme de stockage.
Nous devons réduire au mieux le volume des dépôts organiques.

Des aménagements d'espaces sur la plateforme supérieure permettent aujourd'hui de mieux gérer et stocker certains déchets verts.

Dorénavant les branches seront stockées par grosseur et broyées sur le haut de la plateforme. Les copeaux produits seront mis en tas et à disposition des habitants de la commune pour leurs besoins dans les jardins.

Un agent sera toujours présent pour accompagner et guider les personnes pour une bonne gestion des espaces et mise en dépôts des différents produits végétaux.

Néanmoins, nous encourageons chaque propriétaire de stocker le produit de leurs tontes chez soi pour favoriser le compostage individuel.

**RAPPEL :** Le ramassage des déchets verts du 1er lundi du mois dans le bourg de Champs par les agents municipaux est un service supplémentaire proposé à ceux qui n'ont pas la possibilité ou la mobilité nécessaire de se rendre au Gondier pendant les jours d'ouverture.

Pour des raisons sanitaires, de sécurité et afin d'éviter d'encombrer la voie publique, les déchets verts doivent être déposés seulement 48 heures avant le ramassage du 1er lundi. Ils doivent pouvoir être repris facilement par les agents (Poids limité, contenants pratiques, petits fagots liés…).

**Pour info :** à ce jour, la plateforme du Gondier est ouverte au public les lundis après-midi (14h00 / 17h00) et les samedis matin (10h00 à 12h00).

*Merci à tous de respecter les jours et horaires d'ouverture et la règlementation que nous mettons en place.*

## Service technique, travaux

### **Campagne « épareuse »** (octobre / novembre)

Comme tous les ans, en automne et au printemps, la commune sous-traite une entreprise privée pour l'entretien des accotements des routes communales goudronnées. Pendant 15 jours, 2 épareuses ont œuvré sur le domaine Champs – Marchal pour sécuriser les abords routiers.

### Interventions agents techniques

Quotidiennement les agents techniques sont mobilisés pour maintenir le suivi des espaces communaux. Les compétences de chacun doivent créer la complémentarité des équipes afin de réaliser au mieux toutes les tâches nécessaires des actions d'entretien aux interventions parfois d'urgence.

Entretien routes communales : trous, curages fossés, arasements et fauchage accotements…
Entretien villages et espaces verts
Entretien camping, terrains de sport, golf, parcs, cimetières, etc…
Taille des haies, plantations et arrosage des fleurs
Suivi, entretien et mise en hivernage de la piscine (septembre)

Ramassage d'encombrants en octobre
Ramassage déchets verts le 1er lundi du mois
Main courante sur terrasse appartements « hôtel des voyageurs »
Réorganisation des garages et ateliers (création local isolé)
Inventaire, réfection et entretien petit matériel
Gestion et suivi des chaufferies…

Assistance aux manifestations, montage et démontage matériels pour expositions et animations diverses (C'MOUVOIR, Fête de la moule, Marchés de pays, Fêtes patronales Champs et Marchal, Fête de la musique, Veillées gourmandes, etc…)

***Le soutien logistique aux nombreuses associations est une tâche récurrente mais nécessaire à la vie de notre commune.***

## Service technique, travaux

**Pose et dépose des décorations Noël 2024**

### **Stages et formation agents techniques** (novembre)

A l'issue d'une formation initiale, 2 agents ont obtenu le certificat de conduite en sécurité pour les nacelles en novembre.

Ils ont aussi participé à une information sur des méthodes de désherbage plus écologiques.

### Travaux STEP Marchal

Depuis le 15 janvier le terrassement pour agrandissement et mise aux normes de la station d'épuration de Marchal a débuté.

En aval, des bassins à roseaux vont être créés pour finaliser le traitement des eaux usées du bourg.

L'ensemble des travaux et la future gestion sont transférés à Sumène Artense communauté.

Le montant des travaux est financé en partie par l'Etat (DETR) et l'Agence de l'Eau Adour Garonne.

## Construction d'un local de chasse à Perols

L'appel d'offres pour les travaux du local de chasse est lancé et pourra permettre un début de travaux dans le 1er trimestre de cette année.

Une salle de découpe, une chambre froide, une salle de réunion ainsi que toutes les nécessités sanitaires permettront aux chasseurs de gérer dans les meilleures conditions le produit de leur chasse.

La commune prendra en charge les travaux pour les mises hors d'eau, hors d'air et la viabilité du site.

Ces travaux seront subventionnés en partie par l'Etat (DETR) et la Région Auvergne .

L'ACCA de Champs s'engage à financer les travaux intérieurs et de finitions.

# … Projets …

## Réfection façade nord école primaire fin 1er trimestre

Un devis pour le ravalement de la façade nord de l'école primaire a été validé par le conseil municipal.

Le crépi actuel fera place à un futur jointement des pierres.

## Elagage camping

Au camping deux arbres seront débités car ils menacent des emplacements et la rive gauche de la Tarentaine.

Dans le même temps, les grandes branches des arbres surplombant les mobil-homes sous la route de Saignes seront coupées.

## Voirie 2025

Comme chaque année, une somme sera allouée au programme voirie afin de poursuivre le renforcement routier communal. Le choix des secteurs se fera en fonctions des besoins et des critères logiques et économiques.

## Etude pour aménagement SDF

La salle des fêtes route de Bort nécessite un sérieux « rafraichissement ».

De plus, l'étude diagnostique, dans le cadre la mission PREB (Plan de Rénovation Energétique des Bâtiments Publics) portée par Sumène Artense communauté, a permis d'établir un audit énergétique. Ce dernier propose des solutions afin d'envisager des améliorations thermiques.

S'il est justifié un minimum de gain énergétique de 40 %, la commune pourra bénéficier de subventions plus importantes.

Une étude est en cours pour ce projet de travaux de rénovation, modernisation et d'améliorations thermiques.

A suivre….

## Projet brasserie artisanale

La réhabilitation du bâtiment au 2 place de l'Eglise se précise afin de donner à la location au porteur de projet dont l'objet est d'installer une brasserie artisanale.

Les financements sollicités pour ces travaux sont l'ETAT avec la DETR et la Région Auvergne Rhône Alpes auxquels s'ajoutent les fonds de concours de Sumène Artense communauté.

Le porteur de projet prenant en charge le matériel professionnel.

L'appel d'offres des entreprises est prévu courant février.

## Campagne taille et broyage branches

Avant le printemps les agents vont organiser la taille et le broyage des branches de certains secteurs publics dans le bourg de Champs. Secteurs salle Henri MOINS ; secteur Piscine et parc ; Secteurs Cités et Foyers ; Cours d'écoles…

Pour ces travaux une nacelle et un broyeur de branches seront loués pour limiter les volumes des déchets.

**RAPPEL :** Pour des raisons de sécurité et de visibilité les propriétaires des parcelles bordant la voie publique ont l'obligation d'assurer la taille de leurs arbres et haies.

# La vie de la commune

## Service technique, travaux

### Restructuration des locaux techniques du Syndicat des eaux

Les locaux techniques du syndicat des eaux vont être réhabilités pour accueillir à la fois le pôle technique et le pôle administratif.

Cette restructuration permettra de rajeunir ces locaux vétustes et inadaptés aux exigences énergétique et environnementale. Elle permettra aux agents de travailler dans de meilleures conditions et pour les locaux administratifs d'avoir une meilleure visibilité et de servir au mieux ses abonnés en répondant aussi au plan d'accueil des personnes à mobilité réduite.

### Travaux bureaux route de Bort

Le local attenant à la résidence Polygone fait peau neuve. Deux bureaux ont été rénovés pour de nouveaux services ou permanences diverses.

Ils seront opérationnels en février pour accueillir temporairement le service administratif du Syndicat des Eaux de la Haute Artense.

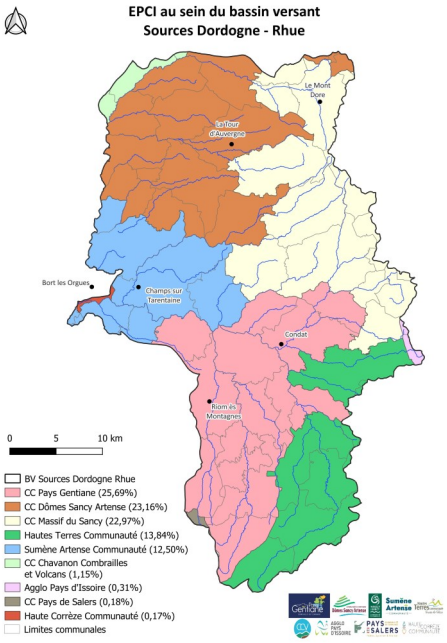


### Accueil d'un nouveau syndicat sur la commune.

Le siège du syndicat GEMAPI (Gestion des Milieux Aquatiques et Prévention des Inondations pour les collectivités territoriales se situera sur la commune.

Il accueillera 4 agents territoriaux qui graviteront sur les bassins versants de la Dordogne et de la Rhue.

Le bureaux de GEMAPI se situeront au 1er étage de la Mairie à l'actuelle place du Syndicat des Eaux qui déménagera provisoirement dans les locaux réaménagés attenant à la résidence Polygone route de Bort.

2024 - 2025 TOURISME

Destination Sumène Artense
La petite scandinavie

NOS MISSIONS :

**ACCUEILLIR ET INFORMER**

**COMMUNIQUER ET PROMOUVOIR**

**ANIMER ET DYNAMISER**

**COORDONNER L'ACTION TOURISTIQUE**

*« Notre destination mérite, à plus d'un titre, d'être reconnue à sa juste valeur : un territoire authentique et singulier, porteur de promesses et de dépaysement. »*

## La communication

**L'amélioration de la notoriété de la destination est le principal objectif de notre stratégie de communication.**
**Elle s'est concrétisée, en 2024, par :**

- Le lancement d'un **nouveau logo**, original et facilement identifiable et de sa marque de destination « **La petite Scandinavie** »,
- la **refonte de la documentation touristique** avec le carnet du voyageur, le guide des hébergements, la brochure de la Piste Verte et celle de Lastioulles,
- la **réalisation de supports promotionnels** pour porter haut les couleurs de la marque sur les salons, les foires ou les évènements,
- la **création de produits dérivés** destinés à la vente comme des t-shirts, des cartes postales et des posters,
- la **création de contenus pour les réseaux sociaux**, adaptés à la nouvelle ligne éditoriale,
- la **refonte du site internet** qui verra sa mise en ligne en début d'année 2025.

## Les projets

L'office de tourisme s'attachera, en 2025, à prolonger le processus engagé en 2024 pour faire connaître et reconnaître la destination Sumène Artense, notamment :

- en optimisant le **référencement** naturel du site internet,
- en augmentant l'impact de la destination sur les **réseaux sociaux**,
- en développant les **relations presse**,
- en réalisant une **newsletter**,
- en participant à des **salons**.

RETOUR SUR LA SAISON ESTIVALE 2024

**Nombre de cliques sur les 4 bornes d'information touristique :**

**+ 7% soit plus de 4 000 cliques**

**Fréquentation du site vitrine de la destination :**

**+ 32% soit presque 14 000 visites**

**Fréquentation des bureaux d'information touristique :**

**+ 16% soit plus de 7 000 visiteurs**

**Nombre de participants aux animations de l'office de tourisme :**

**+ 17 % par rapport à 2023**

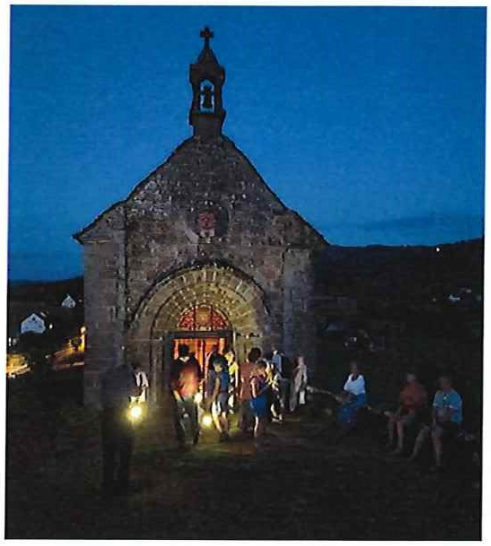

*« Cet été, les animations estivales proposées par l'office de tourisme ont attiré presque 700 participants ! »*

## Les animations estivales

**Chaque année, l'office de tourisme cherche à apporter plus d'attractivité à la destination, en proposant aux vacanciers et aux locaux, un programme d'animations riche et varié, tout au long de l'été :**

- 4 **Visites nocturnes** à Saignes et Saint-Pierre avec les Guides Tourisme Auvergne,
- 2 **Visites théâtralisées** à Veyrières avec les Virées du Sancy,
- 6 **Échappées hydroélectriques sur les chemins de l'Artense** en demi-journée avec Céline Kientzy,
- 2 **Journées hydroélectriques** avec l'association GRHAVS,
- 6 **Sorties géologie** à Antignac avec la Maison de la Minéralogie,
- 6 **P'tites virées du parc** à Saignes, Le Monteil et Lanobre avec le Parc naturel régional des Volcans d'Auvergne et Randorespi,
- 6 **Animations "Pavillon Bleu"** au lac de Lastioulles avec la Vitamine Verte, Raymond Piccoli et Sandrine Fouilloux,
- 12 **Activités pêche** en partenariat avec la fédération de pêche du Cantal.

## Le nouveau site internet

Véritable outil de valorisation du territoire et des prestataires touristiques, le nouveau site internet verra le jour en début d'année 2025. Il proposera les innovations suivantes :

- **Le responsive design** : un site adapté à tous les outils,
- **La traduction en anglais** : pour l'accessibilité et le développement du tourisme international,
- **la réservation en ligne** : pour valoriser les prestataires,
- **L'interactivité des cartes** : pour un accès rapide aux informations,
- **L'écoconception globale du site** : pour réduire les impacts environnementaux

## Assainissement collectif : transfert de compétence

Depuis le 1er janvier 2025, Sumène Artense communauté assure la compétence assainissement collectif pour le compte des 16 communes de son territoire. Le transfert de cette compétence à l'intercommunalité est ***un atout pour moderniser les réseaux, gagner en performance et proposer le même service à un tarif unique sur l'ensemble du territoire.*** Pour les usagers, la facturation 2025 sera effectuée par Sumène Artense communauté sur la base des consommations 2024.

Cela se traduira par une augmentation de la redevance composée d'une part fixe de 61.25 € (abonnement annuel) + 2.04€/m3 d'eau consommé.

Ce tarif est en augmentation mais il doit permettre de financer toutes les charges du service et tient surtout compte des investissements à venir pour la mise en conformité des réseaux et des équipements. (pour Champs station d'épuration devenu obsolète et réseau d'assainissement à rénover…)

✯ *Dossier spécial à retrouver dans Le Magazine de Sumène Artense communauté de janvier 2025 à lire attentivement.*

## Plan Local d'Urbanisme intercommunal

Ce futur document d'urbanisme projette une vision à dix ans du développement de notre territoire en tenant compte des enjeux environnementaux, sociaux et économiques. Le règlement est en cours d'élaboration avec notamment le zonage qui cartographie le territoire en zones urbaines, zones à urbaniser, zones agricoles et zones naturelles.

Défini en concertation avec les communes, ce zonage nécessite un travail minutieux pour coller à la réalité du terrain. Dans les zones constructibles, les textes préciseront aussi les types de construction qui seront autorisées ou interdites. Ce règlement s'appliquera à toute future demande d'autorisation d'urbanisme : permis de construire, permis de démolir, transformation d'un bâtiment agricole en habitation... Des temps de consultation et d'enquêtes publiques à destination des habitants seront organisés en 2025.

***Durant l'année 2024 les élus de la commune ont eu à se confronter à des changements radicaux, qu'il s'agisse du transfert de compétence pour l'assainissement à Sumène Artense Communauté ou du Plan Local d'Urbanisme.***

***Les élus de Champs sur Tarentaine Marchal fidèles à leurs engagements ont participé à tous les Conseils Communautaires, à toutes les réunions d'analyses et de synthèses après avoir fourni tous les renseignements nécessaires et ainsi formaliser leurs questionnements. Ce travail minutieux a occasionné de nombreuses heures de concertation entres les élus communautaires et les prestataires pour les études d'impacts (juridiques, techniques et financiers). Ces dossiers structuraux vont modifier durablement la vie communale et inter communale, ils engagent l'avenir dans un développement économique et environnemental concerté.***

## Déchets : un nouveau composteur collectif

Ne jetez pas vos déchets de table dans vos poubelles : valorisés en compost, ils produisent un engrais de qualité !

Pour ceux qui n'ont pas de jardin, Sumène Artense communauté a installé cet été à Champs-sur-Tarentaine un composteur collectif à côté du point d'apport volontaire de la salle Henri Moins.

✳ ***Un guide pratique pour mieux gérer les déchets a été distribué par Sumène Artense communauté au mois de décembre.***

## Accueil de loisirs : même formule qu'en 2024

L'accueil de loisirs intercommunal entre dans sa deuxième année de fonctionnement. 2024 a été un succès avec un taux de remplissage optimal et de très bons retours des familles.

Les enfants de 3 à 11 ans seront accueillis comme l'année dernière au groupe scolaire d'Ydes avec un point d'accueil à la salle des jeunes de Champs-sur-Tarentaine et des navettes pour assurer le transport aller-retour.

Le programme d'animations est renouvelé à chaque période de vacances scolaires. Pensez à inscrire rapidement vos enfants, surtout pour les sorties, les places sont limitées !

✳ Renseignements et inscriptions sumene-artense.com

*Dans le cadre de la saison culturelle de Sumène Artense communauté, le festival Hibernarock fera étape à Champs-sur-Tarentaine à la salle Henri Moins le samedi 1er mars.*

*Ouverture de la soirée à 20 h 15 avec un concert des élèves de l'école de musique du Haut Cantal.*

*Puis en première partie, Pythiès porté par des mélodies dissonantes et grunges, sera suivi de la tête d'affiche Ko Ko Mo. Ce duo servi par Warren et Kevin revisite le son des seventies en alliant savamment rock et touches d'électro. Après 10 ans, 600 concerts et des premières parties prestigieuses, ils reviennent avec leur 4e album, Striped.*

✳*Réservations en ligne sumene-artense.com*

*Textes de la rubrique « La Vie des Associations » est sous l'entière responsabilité de leurs auteurs.*

# LA VIE DES ASSOCIATIONS

SPORTIVES

CULTURELLES

LOISIRS

NATURE

# Commémorations Anciens combattants

**Les 2 Associations d'Anciens Combattants** de Champs, Marchal, Trémouille se partagent avec les municipalités l'organisation des différentes cérémonies commémoratives durant l'année.

**Le 19 mars**: signature des accords d'Evian et fin de la **guerre d'Algérie** dont nos 24 camarades Anciens sont encore présents et nos 25 veuves de camarades disparus sans oublier 3 sympathisants(es).
C'est l'Association **FNACA** (**F**édération **N**ationale des **A**nciens **C**ombattants en **A**lgérie) qui gère ces cérémonies.

**Les 8 mai, 11 novembre et 1er juillet**: c'est l'Association **UFAC** (**U**nion **F**édérale des **A**nciens **C**ombattants) qui a été reprise par des anciens d'Algérie, des veuves et une pupille de la nation de 39-45, les Anciens de 1914/18 et 1939/45 ayant tous disparu. C'est elle qui gère les cérémonies de ces conflits les 8 mai, 11 novembre et la Stèle de Perols.

**Les 2 Fédérations d'Anciens Combattants Associées à la municipalité** remercient chaleureusement, pour leur participation à ces évènements: les enfants de l'école et leurs maîtresses, les pompiers, les gendarmes, l'ensemble des parents pour la disponibilité de leurs enfants et leur accompagnement?

**Le 19 mars et le 11 novembre**, deux repas rassemblent les deux associations pour des moments de convivialité, sans oublier le partage de la galette des rois en janvier. De plus, des colis destinés aux malades hospitalisés sont fournis par l'Association Départementale et portés à l'occasion de visites. Le volet social de l'Association FNACA comprend la constitution de dossiers de demandes d'aides financières (en fonction des ressources) en complément des aides de l'**ONAC** (l'**O**ffice **N**ational des **A**nciens **C**ombattants).

Etant donné l'âge avancé des anciens combattants, les 2 associations s'interrogent sur leur avenir et donc sur la pérennité de ces évènements officiels. Des pistes sont envisagées pour ne pas que ces dates anniversaires tombent dans l'oubli dans nos communes: la prise de responsabilités des dames, l'officialisation de l'intégration des descendants de leurs adhérents (es), l'adhésion de sympathisants. L'ONAC associé à la délégation militaire nous ont donné l'exemple en créant la génération des jeunes portes drapeaux. Nous en avons deux à Champs Marchal Trémouille.

Dans cette époque actuelle ou des conflits de grande importance (Moyen Orient et Ukraine) sont aux portes de notre Europe, il est primordial, que par ces cérémonies et leurs messages nous sensibilisions les générations futures, nos enfants et petits enfants, aux dangers de dévastations des guerres.

Dépôt de Gerbe par les 2 Maires le 1er juillet à Perols

## *Rappel de l'objet de l'association créée en juin 2020 :*

"Accompagner tous les publics vers un mieux-être en relation sensible avec la nature sous des formes diverses : offrir, soutenir et développer par un accompagnement adapté des personnes participantes, des activités et/ou ateliers centrés sur le lien à la nature, que cela soit en extérieur, jardin, forêt ou autre environnement extérieur, ou en intérieur. elle a pour objectif un cheminement personnel et/ou collectif vers du bien-être en lien avec les éléments naturels.

Encourager chaque personne à vivre des expériences où le plaisir de se retrouver avec soi-même sera essentiel : apprécier les moments de sérénité, s'offrir un temps de respiration, se laisser habiter par la beauté et la bonté de la nature, accueillir une palette d'émotions et de sensations.

La nature offre à chacun et chacune d'entre nous un milieu et un moyen bienfaisant et dynamisant au quotidien pour une vie harmonieuse. on peut l'approcher d'une manière vivifiante et stimulante;  et si les accompagnements s'inscrivent dans un principe de "sylvothérapie" (terme usité autre que bain de nature) l'association est non médicale et le terme de thérapie ne s'entend que pas sa définition primaire : prendre soin de soi dans et avec la forêt?".

## *Bilan des activités 2024 :*

En lien avec l'association OASIS d'A COTE en mai : atelier créa-nature au Troc des Plantes, tous publics - environ 50 participants de tous âges

En lien avec la MEDIATHEQUE (via l'association des 4 saisons) en aout : la fête des livres avec l'animation d'un atelier créa-nature sur le thème des petits pots du bonheur en appui sur le livre "le marchand de bonheur" -environ 50 participants de tous âges

En décembre avec la MEDIATHEQUE : un atelier créa-nature sur le thème des mandalas avec la fabrication d'un mandala individuel puis collectif: présence des enfants du centre de loisir, d'adultes et familles.
environ 20 personnes

En lien avec l'évènement le TOUR DU CANTAL PEDESTRE et la Mairie en aout : proposition d'une balade sur le sentier des arbres, après les randonnées, pour vivre une autre manière la nature.
mais pas de participants.

En lien avec la Mairie-service enfant : des animations en temps d'accueil périscolaire sur le thème de l'éveil à la nature en maternel et primaire en mai-juin 2024 ; approche ludique et créative ont été au RV.

Durant la saison estivale : 10 balades sur le sentier des arbres pour une découverte de la sylvothérapie s'adressant aux familles et aux vacanciers principalement : environ 30 personnes touchées, et 3 soirées "cool'heure nature" au lac de la Crégut dont le but était d'approcher l'environnement naturel sous de aspects colorés différents et vivre des émotions pour terminer par une construction collective phosphorescente.
environ 40 personnes.

Bilan saisonnier : celui-ci a été mitigé mais une présentation en direct des activités (par exemple au VVF) a été efficace. peu de personnes se sont manifestées par l'office du tourisme (sans doute les gens passent-ils directement maintenant par leur téléphone..;). je ne sais pas car il n'y a pas eu de bilan pour s'exprimer sur notre activité estivale et sur l'apport d'améliorations. cela manque (valorisation des animations faites, reconnaissance, connaissance des intervenants, apports pour des améliorations)

## *Projets 2024*

Avec la médiathèque : un atelier créa-nature en décembre 2024 sur le thème des sapins sur le même principe : une création individuelle et une création collective + une lecture de contes faite par Christelle.

En aout : la reconduite de notre participation à la fête de livres : principe du conte-cré6animé.

Des animations sur la saison estivale avec si possible des visite baladeuses du bois du grand n'importe quoi (balade +animation/présentation du bois + création).

Des soirées cool'heures nature à l'identique sur des lieux différents : lac de la Crégut, croix de Fournol (si autorisation).

Ce que nous pourrions imaginer en lien avec la mairie :

Un projet de stage multi-activités pour les enfants durant l'été ou petites vacances de printemps (du fait que le centre de loisirs n'est plus sur champ) et tous les enfants ne vont pas au centre en y intégrant dedans une animation "nature" ou intégré à un autre stage ex multisports...

Une participation au "Tour du Cantal Pédestre" avec une création que les randonneurs pourraient réaliser sur place avant ou après leur randonnée ou autre idée à construire ensemble.

## *en conclusion :*

L'association reste ouverte à d'autres actions à condition que celles-ci répondent à l'objet de l'association.

## *La devise de l'Association est : CHACUN APPORTE A CHACUN*

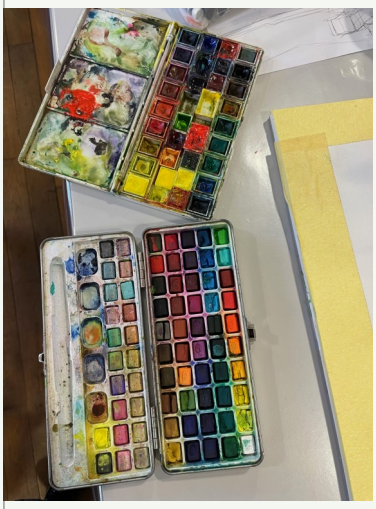

L'expérience de chaque adhérent profite à tous et donc venez nous rejoindre, vous y trouverez soutient et entraide pour mettre en valeur vos talents artistiques.

Les adhérents sont des amateurs avec une solide expérience.

Ils y partagent leurs techniques de création graphique pour les dessins et croquis, chacun avec des techniques qui lui sont propres : peinture à l'huile, Acrylique, Gouache, Aquarelle, Pastel.

Chaque année des expositions des œuvres sont mises en place.

Dans l'esprit du groupe, le partage est roi.

Les débutant(e)s y sont les bienvenu(e)s et ils bénéficieront de formations de base diffusées par l'un de nos membres pour ensuite pouvoir s'exprimer à leur guise.

C'est le vendredi, de 14h à 18 h que se retrouvent en atelier, les peintres amateurs.

La cotisation annuelle est de 40 €.

Contact :

Le vendredi à partir de 14 h à la Maison des Associations de Champs sur Tarentaine. (A côté de l'Office du Tourisme).

Page Facebook : apcchamps@gmail.com,  téléphone 07 81 15 87 61 ou 04 71 78 79 74 (service animation de la mairie)

Atelier des Peintres de Champs (APC)

Mairie de Champs sur Tarentaine

Place de l'Église

15270 CHAMPS SUR TARENTAINE

# *Une année se termine.*

2024 fut riche en ateliers.

Pour les scolaires, à Saignes et Champs sur Tarentaine ou nous avons travaillé sur les JO et pour les touristes qui ont pu se familiariser avec l'argile.

A l'occasion des JEMA journées européennes des métiers d'art, Terralha a proposé des ateliers pour les écoles de Lanobre, l'aventurine, le CADA, l'IME de Mauriac et sans oublier l'école de notre commune ou chacun a pu réaliser son pot de terre.

Et tout au long de l'année, les habituels artistes arrivent à l'atelier avec des idées folles et réfléchies, sans oublier une évolution flagrante dans leurs techniques.

Aussi Terralha propose des ateliers à l'occasion d'anniversaire, etc…

Pour tous renseignements : 06 16 86 29 43

TERRALHA vous souhaite une année 2025 créative !

Si vous le souhaitez, vous pouvez nous rejoindre
au Tiers lieu Les Mains de L'Art'ense
5 place de la fontaine.

Les ateliers poterie se déroulent
mardi de 14h-16h
mercredi 14h-16h et 16h30-18h30
jeudi 16h30-18h30.

# Les Mains de L'Artense

Les Mains de L'Art'Ense
5 place de la fontaine
Champs sur Tarentaine

***Horaires d'ouverture***
mardi 10h00-12h00 14h00-17h00
mercredi jeudi vendredi 10h-12h00 14h00-18h30
samedi 10h00-12h00

Les mains de l'Art'ense est le Tiers lieu de l'association du Groupement d'artisans d'art du cantal..

Il a déjà plus d'un an d'existence. Il est tenu par deux artisans de notre commune

NICOLAS Tatiana pour l'Atelier de la Tanière, l'association TERRALHA (Céramique).

LARCHER Maud pour Au fil de Maud (couture).

Durant ce temps, les visites n'ont pas cessées d'évoluer.

Aujourd'hui les clients peuvent découvrir le travail de 19 artisans Cantaliens.

Le tiers lieu vous propose un grand panel d'ateliers ou vous pourrez vous initier, perfectionner à la couture, la reliure, la bijouterie, la customisation, le dessin et la poterie.

Cette année a été marqué par notre participation aux JEMA journées européennes des métiers d'arts ou plusieurs artisans ont proposé des ateliers aux élèves de Champs, Lanobre, L'aventurine, le CADA, l'IME de Mauriac et clôturer cet événement par un marché artisanal.

Nous avons participé à la fête du livre avec la médiathèque.

N'hésitez pas à ouvrir la porte du Tiers lieu !
En attendant votre visite, nous vous souhaitons nos meilleurs vœux pour cette nouvelle année.

## Mieux Vivre en Artense

# *Avec une équipe d'animation inchangée*

L'Association « MIEUX VIVRE EN ARTENSE » accueille nos fidèles adhérents .

N'hésitez pas à venir nous rencontrer pour échanger vos idées sur divers sujets, nous sommes à votre écoute !

Venez vous rejoindre, une visite de votre part nous fera très plaisir et celle-ci ne vous engagera à rien, nous serions heureux de vous accueillir plus nombreux pour partager nos jeudis après-midi de 14 h à 17 h à la Salle des Associations …

Il n'y a pas que les jeux de belote, il y a d'autres jeux de société et pour les personnes qui le souhaitent nous pouvons organiser un groupe pour faire une petite ballade en douceur dans la commune (si le temps le permet) organiser une partie de pétanque etc.. nous sommes à l'écoute de vos demandes

Venez vous rejoindre, une visite de votre part nous fera très plaisir et celle-ci ne vous engagera à rien…

Nous terminons nos après midi avec un petit goûter très convivial…

## Marchal'Aise, Paroles de Tilleul

# *Le Téléthon fait son marché à Champs sur Tarentaine !!!!!*

Les membres de l'association « Marchal'Aise » remercient leur animatrice AUDREY pour son dynamisme adapté au bon maintien physique de chacune.

Le groupe de 12 dames participent chaque année avec enthousiasme au Téléthon (vente de boissons chaudes et pâtisseries) ; l'été à l'animation des veillées gourmandes sans oublier en décembre au marché de Noël à Marchal.

L'équipe souhaite à tous la grande forme en 2025

## *2024-2025*

Au mois d'octobre, l'Association des Parents d'Elèves a tenu son assemblée générale pour faire le bilan de l'année 2023-2024 et élire son bureau. L'année a été positive avec des manifestations réussies et des comptes sains en clôture.

Pour l'année 2024-2025 le bureau est composé de :

| | |
|---|---|
| Claire Serre, | Présidente |
| Sandra Tissandier, | Vice-Présidente |
| Marjorie Reynaud, | Secrétaire |
| Laetitia Loubeyre, | Trésorière. |

Pour rappel, le but de l'APE est de pouvoir récolter des fonds pour financer les activités et les sorties pédagogiques des élèves de l'école ainsi que l'achat de matériel. Toutes les manifestations sont organisées pour les enfants. Les activités et les sorties, notamment les voyages scolaires, sont de vrais avantages pour eux. Mais c'est aussi attractif pour recruter des nouveaux élèves au sein de notre école pour la maintenir.

C'est pour cela que nous espérons vous voir participer un maximum tout au long de l'année pour rendre tous les projets possibles. Nous vous en remercions par avance !

Nous remercions aussi les municipalités de Champs sur Tarentaine et de Trémouille qui s'investissent dans le projet via leurs subventions.

## *Les animations*

**En décembre 2023**, le Marché de Noël a été un réel succès avec un retour plus que positif des exposants et visiteurs. Les enfants ont pu écouter des contes de Noël et bien-sûr rencontrer le Père Noël ! Les visiteurs ont également fait connaissance aves les chiens de traineau pour une balade.

Fort de ce succès le Marché a été reconduit **le 08 décembre** accompagné d'une bourse aux jouets. Là encore un succès indéniable puisque le nombre d'exposants a doublé par rapport à 2023. L'engouement pour cette manifestation est un véritable encouragement pour le début de l'année scolaire !

Pour le dernier jour de classe avant les vacances de Noël, les élèves de maternelles et de l'école primaire se sont réunis autour du sapin de Noël pour une après-midi festive. Après la rencontre avec le Père Noël, chaque enfant est reparti avec son cadeau et sa photo souvenir. Puis ils se sont lancés dans la danse et les chants autour du goûter. Joie et magie de Noël au rendez-vous.

Le Quine a fait son retour **en février 2024** après la « pause COVID » et sera reconduit cette année encore. Alors n'hésitez pas à investir dans les cartons que les élèves seront fiers de venir vous proposer ! De nombreux lots seront à gagner comme toujours.

**En mars 2024**, un petit nouveau, le concours de Belote ! Même si le nombre d'équipe était un peu restreint, l'ambiance a été conviviale et chaleureuse. Nos joueurs étaient ravis et ont passé un très bon moment notamment en partageant la soupe à l'oignon de fin de soirée.

Alors chers beloteurs, cette année venez taper le carton avec l'APE pour notre édition 2025 !

# Association des Parents d'Elèves

**En juin 2024**, il y a eu la Fête des Ecoles. L'occasion pour les enfants de venir fêter la fin d'année autour de jeux, tours de poney et barbe à papa ! La joie des participants et les rires de fond ont égayé cette dernière journée.
**Pour juin 2025**, l'APE s'associera avec les maitresses pour proposer le Spectacle de l'Ecole.

**Dates à retenir :**

**Concours de belote, 15 février 2025**

**Quine, 23 mars 2025**

**Spectacle des Ecoles, Juin**

Nous espérons vous voir nombreux lors de ces rendez-vous que nous espérons toujours conviviaux et pleins de bonne humeur !

Le bureau de l'APE et nos élèves vous remercient par avance.

Arbre de Noël de l'école

Marché de Noël

Retrouvez nos actualités sur notre page Facebook :

A.P.E. Champs Marchal Trémouille

# *Activités de l' Association « Par Monts et par Champs » pour l'année 2024*

Cette année avec 68 Adhérents , les marcheurs de « Par Monts et par Champs « ont pu largement s'adonner à leur passion régulière.
Comme chaque année , nous avons parcouru de nombreux kilomètres sur diverses communes du ( Cantal , Puy de Dôme , et Corrèze ) et réuni plusieurs dizaines de randonneurs .
Entre Janvier et Décembre 2024 , nous avons proposé 52 randonnées et parcouru + / - 390 Km ( cumulés ) auquel + / - 750 personnes ( adhérents et non-adhérents ) ont participés .
Cette année , suite aux intempéries (pluie) , nous avons dû annuler 6 randonnées .
L'Association a aussi organisée **le 6 Août** , en partenariat avec le Tour du Cantal Pédestre et la Mairie de Champs , une étape du Tour du Cantal auquel une quarantaine de marcheurs ont parcourus les 10 ou 20 Km proposés .

**Le Samedi 08 Juin** , nous avons organisé une sortie sur la journée en Autocar au Puy en Velay , auquel 37 personnes ont participés , au programme visite de la Distillerie Pagés qui fabrique des Liqueurs de Verveine du Velay , avec un repas prit en commun dans la bonne humeur et la convivialité , puis visite guidée du Centre Ville Historique du Puy en Velay , capitale Européenne des Chemins de St Jacques de Compostelle .

**Le Samedi 28 Septembre** , nous avons organisé une sortie sur la journée en Autocar dans le Lot , auquel 33 personnes ont participés , au programme visite de La Ferme de Grézelade avec déjeuner à la Ferme (100% Canard ) , puis visite guidée des Grottes de Lacave .

**Le Dimanche 29 Septembre** , dans le cadre de la Fête de la St Rémy , nous avons organisé à la demande de la Mairie de Champs , une randonnée autour de Champs en partenariat avec l'Association l'Oasis d'a côté , avec repas partagé au four du Cousti à Sarran auquel 25 marcheurs ont participés .
Enfin pour finir l'année 2024 et comme chaque année , **le Samedi 30 Novembre** l'Association a participée au Téléthon 2024 en proposant une randonnée sur le secteur de Champs , avec participation libre et collation offerte à l'arrivée .

## *Pour l'année 2025*

L'Association ayant des difficultés a trouvé un nouveau Président , nous allons essayé de maintenir un programme de randonnées aussi divers et attrayant que possible . De proposer sorties et voyage en fonction de notre trésorerie .
Pour finir , toute personne qui souhaite participer à la vie de l'Association et participer aux marches organisées , pour découvrir nature et patrimoine dans la convivialité et la bonne humeur est la bienvenue , moyennant 3€ par randonnée ou 20€ pour l'adhésion à l'année .

Le Président - Jean Conor

# *Cette année 2024 a été pour l'Oasis d'à côté riche en échanges et festivités!*

## La soirée "Dansez comme vous voulez"

Pour la première fois, l'Oasis a organisé sa "boom" avec la soirée "Dansez comme vous voulez" le 2 décembre 2023, soirée dansante avec programmation musicale participative.

Environ 80 danseurs/danseuses étaient au rendez-vous, le tout dans une ambiance chaleureuse et festive.

## La veillée soupe "Les déglingués du bouillon"

Pour réchauffer les cœurs et les corps au cœur de l'hiver, rien de tel qu'une soupe!

Le 10 février, une centaine de personnes sont venues armées de leur marmites, bols et cuillers pour passer une soirée à déguster des dizaines de soupes rivalisant d'originalité et de saveurs.

Et ensuite, place au bal avec le groupe de musique traditionnelle Malval.

## Partenariat avec le festival de la Luzège

Le lundi 15 juillet, Camille Voyenne, comédien-marcheur, est venu poser ses valises le temps d'une soirée à Fareyrolles.

Il y a présenté son stand-up poétique "Sortir de l'abîme", dans le cadre du festival de la Luzège.

# La 10ème édition des rencontres autours des plantes

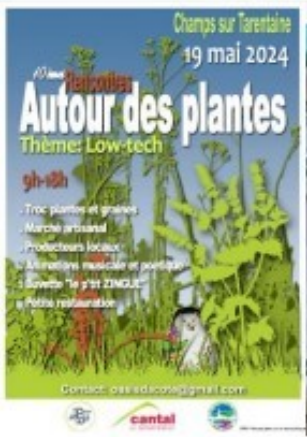

Le thème abordé lors de cette dixième édition était celui de la low tech.

Au programme de cette journée, stands de producteurs de plants, marché artisanal, expositions, conférences, ateliers, lectures pour petits et grands, musique, restauration et buvette du P'tit Zinc, troc plantes.

# La 10ème édition du festival C'mouvoir

Encore un anniversaire, qui fût fêté en grande pompe! Ce festival, organisé en partenariat avec la Communauté de communes Sumène Artense et la commune de Champs sur Tarentaine-Marchal, fut encore une fois un moment de rencontres et de partages, d'émotion, de diversité et de convivialité.

"Y'a des endroits comme ça, qui rassemblent à peu près tout c'que t'aime dans la vie & c'est assez important pour le célébrer" Hortense Raynal

"Il faut bien plusieurs jours pour se remettre de si beaux moments (en fait on s'en remet jamais, et c'est tant mieux) : c'était le Festival C'Mouvoir, merci à eux pour l'invitation !" Maxence Amiel

Un grand merci à Julien Marcland, le nouveau parrain du festival, qui nous a concocté une superbe programmation poétique, et avec qui nous sommes ravis de collaborer!

# Gym Artense c'est intense !

Gym Artense se réinvente ! Avec un nombre d'adhérents en nette hausse, nous sommes toujours ravies d'accueillir les fidèles et 3 hommes cette année (si, si) à la petite salle des fêtes de Champs pour un entretien sportif ou le simple plaisir de pratiquer dans une bonne ambiance musicale bien sûr ! Gym Artense compte cette année 35 adhérents (dont 18 habitantes de Champs ; les autres venant de Bort, Lanobre, la Monselie, Ydes ou Sarroux, Saignes, Antignac…).

Tous sont au rendez-vous pour des cours toujours dispensés 2 fois par semaine mais cette année les 2 cours sont en début de semaine et début de soirée, ce qui explique sûrement ce nouvel entrain et ces nouvelles adhésions ; il est évident aussi que notre animateur sportif Willy MISSONNIER a su fédérer les troupes ! (nous remercions encore Stéphanie MORENO qui animait l'an dernier 1fois par semaine)

Lundi 18h30 – 19h30 : Cours essentiellement cardio (step le 1er lundi du mois)

Mardi 18h45 – 19h45 : Renforcement musculaire (utilisation de matériel tel que élastibande, poids, bâton etc …)

L'Assemblée Générale s'est tenue le 14 octobre en présence d'une douzaine de personnes, et le tarif à l'année est en baisse de 10€ soit 85€ et (à la séance le tarif est maintenu à 6€ et vous signerez une décharge de responsabilité si vous souhaitez venir occasionnellement et pourquoi pas accompagnée d'un membre de la famille ou d'une amie de passage).

Alors à bientôt amies sportives !

Sportivement,

Le Bureau

Présidente : Edwige Tremp

Trésorière : Corinne Galleron

Secrétaire : Marianne Caraz

# Comité des fêtes d'Embort

***Le Village d'EMBORT petit mais dynamique.***

Le Comité des fêtes du village d'Embort a proposé en 2024 des festivités qui ont connu de beaux succès.

***Dimanche 09 juin*** un bal animé par l'orchestre Jacky Bruel a ravi 80 danseuses et danseurs ravis de guincher sur le parquet de la salle des Fêtes

***Dimanche 21 Juillet*** l'incontournable Fête du Radji, malgré le temps maussade les habitués étaient au RDV ., 225 personnes se sont régalés en dégustant le repas préparés et servis par le traiteur « Au Cœurs des lacs » , l'orchestre Godo Musette a mis l'ambiance, mais la pluie nous a obligé à nous replier à la salle des Fêtes, l'orchestre sympathiquement à déménagé son matériel, nous l'en remercions vivement, beaucoup de danseuses et danseurs ont suivis, l'après-midi s'est terminée dans une folle ambiance.

***Dimanche 18 Août*** La fête du village a rassemblé 160 personnes autour d'un délicieux repas préparé et servi par Pierre BARBET , l'orchestre Godo Musette a fait valser les danseuses et danseurs, pendant que Christophe Serre le président du comité des fêtes animait des jeux en pleins airs.

***Dimanche 27 Octobre*** un bal animé par Stéphane Damprund a eu succès mitigé, car nous étions en concurrence avec un bal à Trizac animé par Michel Chevarin.

En 2025 nous reverrons le calendrier des bals. L'Assemblée Générale du Comité des Fêtes se tiendra ***Samedi 25 Janvier 2025*** au cours de laquelle le calendrier des festivités sera fixé, des dates des manifestions seront annoncées par voie d'affichage et annonces dans les journaux et radios,

# Amicale des Sapeurs Pompiers

**Le Bureau :**

Président : Valentin PASQUET Vice-Présidente : Antoine BONVALET

Trésorière : Angélique BENOIT Vice-Trésorier : Benoit PASQUET

Secrétaire : Thibault LHERITIER Vice-Secrétaire : Armand DURIF

L'amicale en chiffre c'est 19 amicalistes, 7 anciens sapeurs-pompiers, 9 enfants de sapeurs-pompiers. 1200 calendriers distribués.

Le but de l'amicale est de créer et renforcer des liens entre les sapeurs-pompiers et leur famille. L'important et d'avoir une équipe soudé comme une grande famille en continuant de solliciter et intégrer nos anciens au travers de nos manifestations et fêtes. Elle concourt à maintenir le moral des troupes mais aussi permet de se divertir autour de voyages et manifestations.

Depuis plusieurs années nous organisons pour le 14 juillet un concours de pétanque ainsi qu'un vide grenier. L'édition 2024 a été une franche réussite avec près de 28 équipes au concours de pétanque du vendredi soir ainsi que près de 35 exposants pour le vide grenier avec une tombola et un beau panier garni à gagner et de nombreux lots grâce à la générosité des commerçants.

Nous vous remercions tous pour votre participation et votre soutien, nous espérons vous compter nombreux pour l'édition 2025 avec peut-être quelques nouveautés qui réjouira petits et grands.

Nous remercions l'ensemble des habitants de Champs et des alentours pour leur soutien tout au long de l'année notamment lors du passage des calendriers, mais également leur participation lors de nos manifestations.

Nous tenions à remercier également les commerçants de Champs et des alentours pour leur don lors de la tombola et du concours de pétanque du 14 juillet, sans eux il n'y aurai pas eu autant de lot, un grand MERCI.

Et nous terminerons par remercier la municipalité de Champs pour son soutien tout au long de l'année.

# LE COMITE DE JUMELAGE SE RELANCE

Après plusieurs années en activité réduite par suite de l'épisode covid, le jumelage s'est vu relancé en 2024.

Les échanges de 2024 nous ont conduit jusqu'à La Plaine sur Mer en mars dernier pour rencontrer les élus locaux et découvrir le territoire pour certains. Ensuite, en septembre, nous avons renoué avec la tradition de la « fête de la moule » nouvelle formule à Champs. Ce fut un beau succès une fois encore avec près de 500 repas servis. Enfin, pour bien finir l'année, la vente d'huitres s'est tenue juste avant Noël.

Vente d'huîtres le dimanche 22 décembre

Dégustations sur place pour les Champsois

## GARDER LE CAP

Il y a 15 ans, les communes de LA PLAINE SUR MER et CHAMPS SUR TARENTAINE – MARCHAL ont signé la charte du jumelage. Les comités de jumelage respectifs assurent les échanges entre les deux communes, entre les habitants et entre les associations. Ses activités sont soutenues par les municipalités qui délèguent des adjoints aux comités de jumelage. Il arrive parfois, lors de changements de municipalités, que le rôle du jumelage soit mal compris. Ainsi en 2023 les plainais ont cherché l'appui de leur mairie et fort heureusement ils l'ont retrouvé en 2024. Il s'en est suivi une rencontre avec nos élus. Désormais, comme le conseil municipal a été renouvelé en décembre 2024 à La Plaine sur Mer, nous espérons une nouvelle rencontre en 2025.

## UNE ANNEE QUI S'ANNONCE BIEN

Un certain nombre de rencontres et d'échanges sont déjà prévus pour 2025

25/01/2025 : Assemblée générale à 18h (Salle des fêtes - Champs)

25/01/2025 : Repas amical avec les bénévoles de la « Fête de la moule » à 19h30 (Salle des fêtes - Champs)

12/05/2025 : Accueil et aide aux repas pour les enfants d'une école de La Plaine du 12 au 16 mai (CCAS)

6/09/2025 : Fête de la moule à Champs

18/10/2025 : Soirée Auvergnate à La Plaine

21/12/2025 : Vente d'huitres à Champs

Contacts : jumelage.champs@gmail.com

En 2024, la météo ne nous aura pas ménagée !

Malgré les aléas climatiques, les festivités ont toutes bénéficié d'une bonne fréquentation !

Nous en profitons pour remercier chaleureusement tous les participants, que ce soit:
- les 54 équipes inscrites au concours de belote en février
- les centaines de gourmands présents lors des veillées
- les mélomanes venus au Marchal'fest
ainsi que les nombreux fidèles du 15 aout !

C'est toujours, pour nous, un grand plaisir de vous retrouver dans une ambiance conviviale et chauleuse.

xEn 2025, on remet ça !

Avec notre concours de belote prévu le 1 février

La 8éme édition du festival de musique le Marchal'Fest en juin

Les 4 veillées gourmandes qui se dérouleront en juillet/août

Et la fameuse fête patronale, les 14 et 15 août

Marchal Fest

Veillées gourmande

CHAMPS-SUR-TARENTAINE-MARCHAL

# AAPPMA

*Association agréée de pêche et de protection des milieux aquatiques*

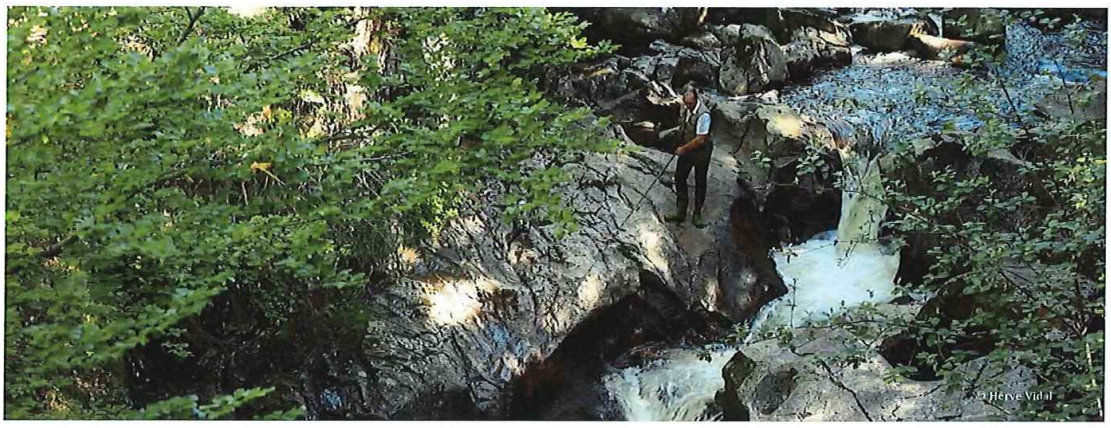


NOS DÉPOSITAIRES :

**BAR TABAC CHEZ BILS**
*Champs-sur-Tarentaine-Marchal*

**OFFICE DE TOURISME SUMÈNE ARTENSE**
*Champs-sur-Tarentaine-Marchal*

**BAR TABAC RESTAURANT CHEZ DELMAS**
*Lanobre*

**BAR TABAC CHEZ VIALLE**
*Lanobre*

**SUR INTERNET**
*www.cartedepeche.fr*

*« Les jeunes de 15 à 25 ans détenteur d'un Pass'Région bénéfice d'une remise de 30€ pour l'achat d'une carte annuel. »*

## Les actions 2024

- **mars** : lâché de 300 kg de truites sur la Tarentaine, la Tialle, la Rhue et le Taurons. Alvinage de 250kg sur le Taurons.
- **mai** : Inventaire piscicole sur le Tact.
- **juin** : les bénévoles de l'AAPPMA et 2 gardes de pêche de la F.D ont fait découvrir le monde de la pêche aux élèves de l'école de Grange (commune de Lanobre). La fête national de la pêche a eu lieu sur la plage du Château de Val à Lanobre. Les bénévoles de l'AAPPMA ont gérés la buvette et organisés une brocante pêche.
- **juillet** : l'AAPPMA a participé, comme chaque année, au Cantal Tour Sport organisé sur le lac de Lastioulles. Nous avons proposé en coordination avec le F.D, un simulateur de pêche au coup ainsi que des animations découverte de la pêche en float tube ou en canoé.
- **septembre - octobre** : inventaire piscicole sur la Tialle, le Tact, le Taurons, la Tarentaine et l'Eau Verte.
- **novembre** : renouvèlement pour la 9ème année du plan d'alevinage des carnassiers sur les lacs de l'Artense en coopération avec la F.D.

- **continuité de l'étude sur les populations de truites fario** : L'objectif de l'étude est d'évaluer la connectivité de la truite fario entre la Rhue et ses affluents dans un contexte de fragmentation par des barrages.
- **Repas moules frites 2024** : de nombreuses soirées moules frites étaient organisées sur une même période, l'AAPPMA a donc décidé de reporter son repas à 2025.

**L'AAPPMA remercie les bénévoles pour leurs implications !**

## Les ateliers pêche nature

Ces ateliers sont proposés aux adolescents entre 10 et 17 ans. Ils permettent de s'initier et se perfectionner aux différentes techniques de pêche :

- découvrir le matériel, les leurres et apprendre à les utiliser
- apprendre à se déplacer et pêcher en float tube ou sur un bateau
- découvrir et respecter les milieux aquatiques

En 2024, 3 stages ont été effectués pendant les vacances de Pâques, d'Été et Automne.

**La journée du 22 Octobre était dédié aux qualifications pour la Junior Fishing Tour organisé par la fédération de pêche du Cantal. Une vingtaine enfants étaient rassemblés sur la plage du château de Val à Lanobre.**

## Les animations estivales

Organisées en coordination avec l'Office de Tourisme de Sumène Artense, ces animations sont ouvertes aux débutants comme aux confirmés. Elles ont pour but de faire découvrir les joies de la pêche et sont encadrées par deux moniteurs guide de pêche. Elles ont rassemblé en 2024, plus de 200 personnes réparties en 10 sorties dont 6 dédiées à la pêche aux écrevisses et 4 dédiées à la pêche du carnassier en float tube ou en bateau et la pêche au feeder. **Une animation supplémentaire a été proposé dans le cadre d'un stage de judos organisé par le club YOKAI JUDO. 48 enfants étaient présent pour découvrir la pêche des écrevisses.**

## Vente de carte de pêche

Carte annuel interfédérale "personne majeure" (110€).....190 cartes
Carte annuel "personne majeure" (85€).....47 cartes
Carte annuel mineure 12 - 18 ans (25€).....51 cartes
Carte annuel découverte -12 ans (7€).....119 cartes
Carte annuel découverte femme (40€).....25 cartes
Carte journalière (13€).....149 cartes
Carte hebdomadaire (35€).....68 cartes

**649 cartes vendus en 2024, chiffres stables par rapport à 2023.**

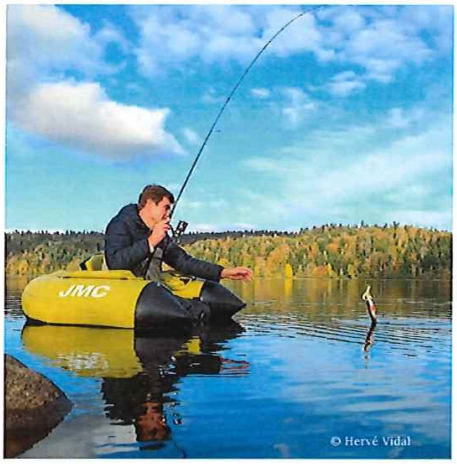


*Ouverture 1er catégorie : 8 mars 2025*
*Fermeture : 21 septembre 2025*

### LES PROJETS 2025

- Labellisation de plusieurs parcours pêche
- Alevinage des rivières et des lacs
- Repas moules frites à l'automne
- Reconduction des ateliers pêche nature et des animations d'été
- Organisation d'un concours de pêche
- Continuité du projet de frayère sur la retenue de Lastioulles
- Poursuite du projet de spécialisation des lacs de l'Artense
- Découverte de la pêche à l'école de Champs-sur-Tarentaine
- Inventaires piscicoles

# *COLLECTES DE SANG MENACEES*

Alors que les besoins augmentent sans cesse, les collectes de sang éloignées d'Aurillac et ne fournissant pas assez de poches, risquent d'être supprimées.

La notre risque de passer de 4 à 2 par an, voire d'être supprimées…

**Merci de votre vigilance, nous comptons sur vous!**

Collectes 2025

Vendredi17 janvier à Lanobre

Vendredi 21 mars à Champs sur Tarentaine

Vendredi 11 juillet à Lanobre

Lundi 20 octobre à Champs sur Tarentaine

RDV:dondesang.efs.sante.fr

Ou : 04 78 65 63 63

Possible aussi sans rendez-vous

Se munir d'une pièce d'identité

Association des donneurs de sang Bénévoles de:

Champs sur Tarentaine - Lanobre - Beaulieu - Trémouille

| | | | | | | | | |
|---|---|---|---|---|---|---|---|---|
| | 7 | 8 | | 9 | | | | 4 |
| | 6 | | | | | 2 | | |
| 9 | | 3 | | 5 | 4 | | | |
| | | 5 | 9 | | | 3 | | |
| | | | 7 | | 2 | | | |
| | | 7 | | | 1 | 9 | | |
| | | | 1 | 7 | | 8 | | 2 |
| | | 6 | | | | | 4 | |
| 3 | | | | 8 | | 5 | 6 | |

| | | | | | | | | |
|---|---|---|---|---|---|---|---|---|
| | | | 6 | | | 3 | | |
| 1 | | 5 | | 9 | | | 8 | |
| 2 | | | 7 | | | 9 | | |
| | | 9 | | 7 | 6 | | | 3 |
| | 3 | | | | | | 7 | |
| 5 | | | 1 | 4 | | 2 | | |
| | | 4 | | | 2 | | | 9 |
| | 8 | | | 3 | | 1 | | 5 |
| | | 2 | | | 8 | | | |

## Potée Auvergnate

### Ingrédients

1 palette de porc demi-sel (1 kg environ)
1 jambonneau demi-sel ou 750g de petit salé (poitrine de porc demi-sel)
1 chou vert
6 carottes
6 navets
10 pommes de terre
1 oignon
2 clous de girofle
1 bouquet garni

### Préparation

Faire tremper la viande pendant 2h dans de l'eau froide.

- Mettre ensuite la viande dans une grande cocotte, la recouvrir d'eau froide et l'amener doucement à ébullition.
- Ne pas saler.
- Faire cuire lentement pendant 1h30. Écumer régulièrement.
- Préparer les légumes : Retirer les première feuilles du chou, couper en 4. Laver le chou et le blanchir 5 minutes à l'eau bouillante. Peler et laver les carottes et les navets.
- Au bout d'1h30, ajouter à la viande les carottes, le chou, les navets, le bouquet garni et l'oignon piqué de 2 clous de girofle. Faire cuire 30 minutes à feu moyen.
- Ajouter les pommes de terre entières et épluchées. Faire cuire encore 45 minutes.
- Disposer dans un plat la viande et les légumes.
- Servir avec de la moutarde et un bol du bouillon ? pour les puristes !

Il existe autant de variantes de cette recette que de familles qui la préparent ! Pour les viandards, ajoutez du saucisson à cuire ou des saucisses en même temps que les pommes de terre. Certains mettent même un talon de jambon cru dès le début de la cuisson. Pour les légumes, vous pouvez ajouter des poireaux si vous aimez !

**L’équipe municipale vous souhaite une belle année 2025.**

**Conception par la commission communication et impression par la Mairie.**

*Champs sur Tarentaine Marchal*